

# GUIDA ALLA RIPRESA DEL LAVORO NELLE AZIENDE POST EMERGENZA COVID-19

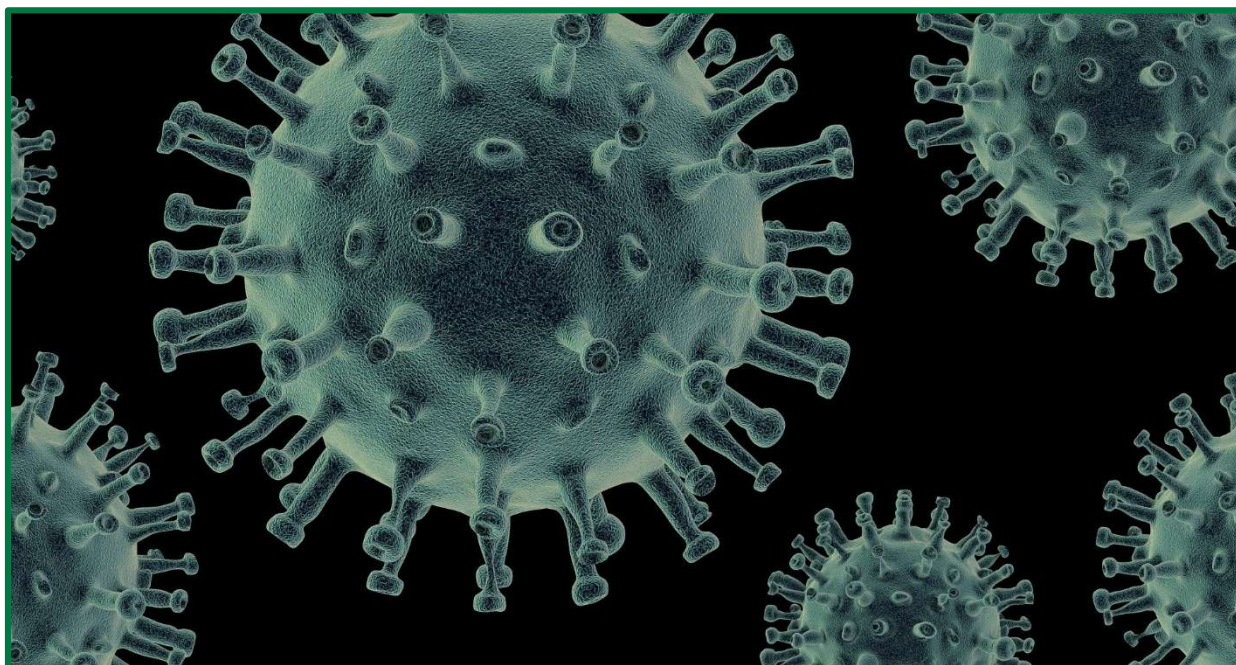

Le sintesi contenute nel presente documento sono aggiornate al **24/04/2020**, riepilogano le normative vigenti nazionali e regionali e si intendono superate, qualora incompatibili, con norme nazionali e regionali emanate successivamente a tale data.

Premesso che le norme previgenti in tema di sicurezza sul lavoro restano pienamente valide in assenza di modifiche temporanee operate dal legislatore, le indicazioni fornite da ATS in questo documento riguardano esclusivamente aspetti organizzativi per l'applicazione delle direttive nazionali e regionali nel territorio di ATS-Brianza. Si fornisce anche risposta ai quesiti più frequentemente pervenuti, pur precisando che non possono essere richieste deroghe agli adempimenti salvo quelle espressamente previste dalla LEGGE.

Il riferimento agli allegati è indicato con il numero fra parentesi **(xxx)**; gli allegati sono numerati nel file allegati.zip

## GUIDA ALLA RIPRESA DEL LAVORO NELLE AZIENDE POST EMERGENZA COVID-19

### PREMESSA

Il Decreto del Presidente del Consiglio dei Ministri (DPCM) del 10 aprile 2020 ha esteso i termini temporali della sospensione delle attività non essenziali, fissati nei precedenti DPCM al 13 aprile 2020, prolungandoli fino al 3 maggio 2020; dopo tale data dovrebbe verificarsi una progressiva riapertura delle attività, differenziata temporalmente per tipologia di attività e secondo modalità che saranno individuate con appositi decreti.

Il presente documento nasce nell'ambito delle attività di assistenza alle aziende ed ai lavoratori proprie dei Servizi di Prevenzione e Sicurezza negli Ambienti di Lavoro delle ATS, per supportare quella che viene usualmente denominata la "fase due" in cui le imprese riprenderanno, secondo la tempistica definita dalla pubblica autorità, le proprie attività in una situazione di inevitabile "convivenza" con la problematica del contenimento della diffusione negli ambienti di lavoro del virus Sars-Cov-2 e della patologia Covid-19 ad esso correlata; a tale proposito il presente documento si propone tre obiettivi:

- Fornire un quadro aggiornato tempestivamente sulle indicazioni delle Autorità Sanitarie, che verosimilmente si susseguiranno molto velocemente e con modifiche anche sostanziali di prescrizioni;
- Rispondere ai quesiti più comuni, evitando comunque di introdurre elementi di ulteriore confusione laddove vi siano aspetti di ambiguità e/o eccessiva discrezionalità nell'interpretazione della norma, limitandosi ad illustrare con la maggiore semplicità di linguaggio possibile quanto indicato dal legislatore;
- Fornire recapiti e informazioni sulle modalità organizzative proprie di ATS Brianza per i servizi posti a disposizione dei cittadini, dei lavoratori e delle aziende relativamente alla gestione della "emergenza Covid-19".

### 1. **NORMATIVA - La situazione alla data di emissione di questo documento (vedi copertina) per la normativa vigente in tema di COVID-19.**

#### a. **Normativa dello Stato Italiano**

##### 1. **Decreto del Presidente del Consiglio dei Ministri (DPCM) del 10 aprile 2020**

Il DPCM del 10/04/2020 contiene disposizioni relative a misure urgenti di contenimento del contagio su tutto il territorio nazionale che producono effetto dalla data del 14 aprile 2020 e sono efficaci fino al 3 maggio 2020, abrogando i precedenti DPCM del 08/03/2020, 09/03/2020, 11/03/2020, 22/03/2020 e 01/04/2020. Gli articoli 1, 2 e 3 riguardano anche le attività lavorative.

Nel Decreto viene inoltre stabilito che "Si continuano ad applicare le misure di contenimento più restrittive adottate dalle Regioni".

#### b. **Normativa della Regione Lombardia**

##### 1. **Ordinanza n. 528 del 11 aprile 2020**

Sospende o limita ulteriori attività lavorative rispetto alla norma nazionale.

#### c. **Protocollo Condiviso di regolamentazione delle misure per il contrasto e il contenimento della diffusione del virus Covid-19 negli ambienti di lavoro del 14 marzo 2020 e successiva integrazione del 24 aprile 2020**

Contiene misure di precauzione per il contenimento della diffusione del virus integrative rispetto a quelle indicate dal DPCM del 10 aprile 2020, da applicarsi dal datore di lavoro delle imprese che possono proseguire la propria attività ed eventualmente da integrare con altre equivalenti o più incisive secondo la peculiarità della propria organizzazione. L'adozione delle suddette misure costituisce obbligo per il datore di lavoro ai sensi dell'art. 2 comma 10 del DPCM del 10 aprile 2020. L'integrazione del 24 aprile 2020 prevede inoltre che la mancata attuazione del Protocollo Condiviso, se non sono assicurati adeguati livelli di protezione, determina la sospensione dell'attività fino al ripristino delle condizioni di sicurezza.

#### d. **Protocolli condivisi di settore**

##### 1. **Ministero Infrastrutture e Trasporti – Protocollo condiviso di regolamentazione per il contenimento della diffusione del COVID-19 nei cantieri edili del 19 marzo 2020**

Definisce le misure da applicarsi per tutelare la salute delle persone presenti all'interno del cantiere. Le misure si estendono ai titolari del cantiere e a tutti i subappaltatori e subfornitori presenti nel medesimo cantiere.

##### 2. **Ministero Infrastrutture e Trasporti – Protocollo condiviso di regolamentazione per il contenimento della diffusione del COVID-19 nel settore del trasporto e della logistica del 20 marzo 2020**

Il protocollo si estende ad ogni settore dei trasporti e della logistica, comprese le filiere degli appalti e le attività accessorie. Contiene una serie di adempimenti comuni per tutte le categorie ed ulteriori regole distinte per settore specifico:

- Settore aereo

- Settore autotrasporto merci
  - Settore trasporto pubblico locale stradale e ferrovie concesse
  - Settore ferroviario
  - Settore marittimo e portuale
  - Servizi di trasporto non di linea
3. **Ministero della Pubblica Amministrazione – Protocollo di accordo per la prevenzione e la sicurezza dei dipendenti pubblici in ordine all'emergenza sanitaria da "Covid 19" del 3 aprile 2020.**
4. **Altri accordi pattizi sono stati sottoscritti tra le parti senza formale presenza del Ministero competente; un elenco è disponibile al link: <https://www.cgil.lombardia.it/emergenza-covid19/>**

### TABELLA DI RIEPILOGO NORMATIVO

ARGOMENTO	Contenuto norma nazionale	Estremi norma Nazionale di riferimento vigente	Eventuali indicazioni diverse in regione Lombardia	Estremi norma Regionale di riferimento vigente	Note
<b>ATTIVITA' CONSENTITE</b>	<ul style="list-style-type: none"> <li>• Attività di commercio al dettaglio in all. 1 DPCM 10/04/2020</li> <li>• Servizi alla persona in all. 2 DPCM 10/04/2020</li> <li>• Attività produttive industriali e commerciali in all. 3 DPCM 10/04/2020</li> <li>• Attività dell'industria aerospaziale, difesa e altre attività di rilevanza strategica per l'economia nazionale (<b>previa autorizzazione del Prefetto</b>)</li> <li>• Attività funzionali ad assicurare la continuità delle filiere delle attività in allegato 3 e delle filiere delle attività dell'industria aerospaziale, difesa e altre attività di rilevanza strategica per l'economia nazionale (<b>previa comunicazione al Prefetto</b>)</li> <li>• Attività degli impianti a ciclo produttivo continuo dalla cui interruzione derivi un grave pregiudizio all'impianto stesso o un pericolo di incidenti (<b>previa comunicazione al Prefetto</b>)</li> <li>• Servizi di pubblica utilità e servizi essenziali ex Legge 146/1990</li> <li>• Produzione, trasporto, commercializzazione e consegna di</li> </ul>	DPCM 10 aprile 2020	<ul style="list-style-type: none"> <li>• Il commercio al dettaglio di libri, fiori e piante e articoli di carta, cartone, articoli di cartoleria e forniture per ufficio è consentito esclusivamente negli ipermercati e supermercati</li> <li>• È vietato il commercio al dettaglio per mezzo di distributori automatici eccetto: acqua potabile latte sfuso, generi di monopolio, prodotti farmaceutici e parafarmaceutici, distributori in uffici, servizi e attività che possono restare in funzione</li> </ul>	Ordinanza Regione Lombardia n. 528 del 11 aprile 2020	

ARGOMENTO	Contenuto norma nazionale	Estremi norma Nazionale di riferimento vigente	Eventuali indicazioni diverse in regione Lombardia	Estremi norma Regionale di riferimento vigente	Note
	farmaci, tecnologia sanitaria e dispositivi medico-chirurgici <ul style="list-style-type: none"> <li>• Produzione, trasporto, commercializzazione e consegna di prodotti agricoli e alimentari</li> <li>• Attività non comprese nelle tipologie elencate se organizzate in modalità a distanza o lavoro agile</li> </ul>				
<b>Adempimenti formali previsti prima dell'inizio</b>	Sono richiesti per tutte le attività soggette all'autorizzazione rilasciata dal Prefetto o alla comunicazione al Prefetto (vedi sezione "ATTIVITA' AUTORIZZATE")	DPCM 10 aprile 2020  Circolare Ministero Interno n. 15350 del 14 aprile 2020			Le comunicazioni e le richieste di autorizzazione vanno inviate via pec al Prefetto della provincia ove è ubicata l'attività produttiva. Per Monza e Brianza: <a href="mailto:protocollo.prefmb@pec.interno.it">protocollo.prefmb@pec.interno.it</a> Per Lecco: <a href="mailto:protocollo.preflc@pec.interno.it">protocollo.preflc@pec.interno.it</a> Maggiori informazioni sui relativi siti istituzionali. <b>NB: le comunicazioni già inviate e le autorizzazioni già concesse ai sensi del DPCM 22/03/2020 non devono essere rinnovate</b>
<b>LIMITAZIONI DI MOVIMENTO riguardanti il lavoro</b>	Vedi § 3	Protocollo condiviso del 14 marzo 2020 e integrazione del 24 aprile 2020	====	====	
<b>Misure di prevenzione in azienda e cantiere</b>	Principi generali: <ul style="list-style-type: none"> <li>• Utilizzo modalità di lavoro agile</li> <li>• Incentivazione ferie e congedi retribuiti</li> <li>• Sospensione delle attività non indispensabili alla produzione</li> <li>• Adozione protocolli anti-contagio</li> <li>• Sanificazione dei luoghi di lavoro</li> <li>• Spostamenti limitati e accessi contingentati</li> </ul> Misure integrative per tutte le attività; misure peculiari e/o ulteriori per settori specifici (Vedi § 3) <b>NB: Le misure si aggiungono a quelle previste dal D.Lgs 81/2008 che</b>	Protocollo condiviso per tutte le imprese del 14 marzo 2020 e integrazione del 24 aprile 2020  Protocollo condiviso per settore edile del 19 marzo 2020  Protocollo condiviso per settore trasporti e logistica del 20 marzo 2020  D.Lgs 81/2008			

ARGOMENTO	Contenuto norma nazionale	Estremi norma Nazionale di riferimento vigente	Eventuali indicazioni diverse in regione Lombardia	Estremi norma Regionale di riferimento vigente	Note
	<b>mantengono la loro priorità gerarchica</b>				
<b>Caratteristiche dei DPI</b>	I DPI anti-contagio sono obbligatori solo quando si lavora a distanza interpersonale minore di un metro e non sono possibili altre soluzioni organizzative. <u>A questo fine sono ammesse le maschere chirurgiche.</u> Le caratteristiche dei DPI sono specificate per le sole attività sanitarie e sociosanitarie	Protocollo condiviso del 14 marzo 2020 e integrazione del 24 aprile 2020  Decreto Legge n. 18 del 17 marzo 2020 art. 16			Le caratteristiche DPI per attività sanitarie e sociosanitarie sono indicate nel Rapporto ISS Covid-19 n. 2/2020 aggiornato al 28/03/2020
<b>Controllo all'ingresso in azienda</b>	Vedi § 3	Protocollo condiviso del 14 marzo 2020 e integrazione del 24 aprile 2020	====	====	
<b>Effettuazione tamponi</b>	L'effettuazione del tampone è riservata ai soli casi sintomatici e casi sospetti di COVID-19.	Circolare Ministero della Salute n. 5443 del 22/02/2020  Documento Ministero della Salute n. 6337 del 27/02/2020	Gli operatori delle strutture sanitarie e delle RSA in cui viene rilevata a inizio turno una temperatura maggiore o uguale a 37,5 °C sono sottoposti a tampone naso-faringeo per la ricerca di Sars-CoV-2	Deliberazione Giunta Regione Lombardia n. XI/2986 del 23/03/2020 (per le strutture sanitarie)  Deliberazione Giunta Regione Lombardia n. XI/3018 del 30/03/2020 (per le RSA)	Le modalità corrette di prelievo, conservazione e analisi del tampone sono indicate nel Rapporto ISS Covid-19 n. 11/2020 del 7 aprile 2020
<b>Test anticorpali</b>	I test sierologici sono molto importanti nella ricerca e nella valutazione epidemiologica della circolazione virale. Presentano i seguenti limiti: Il test non è indicativo di una infezione acuta in atto; possibile cross-reattività con altri patogeni affini; non esclude la possibilità di un'infezione in atto in fase precoce o asintomatica	Circolare del Ministero della Salute del 3 aprile 2020	Per i laboratori Pubblici e Privati, viene indicato di NON effettuarli se non attivati da Unità di Crisi  Con una nota di cui al link a margine riportato, Regione Lombardia ha annunciato che i test sierologici saranno effettuati a dal 21/04/2020.	Nota regione Lombardia prot G1.2020.0014810 del 30/03/2020  Nota regione Lombardia prot. 2020.0017959 del 22/04/2020	<a href="http://www.lombardianotizie.online/coronavirus-test-21-aprile/">www.lombardianotizie.online/coronavirus-test-21-aprile/</a>
<b>Rientro da malattia accertata o sospetta COVID-19</b>	Attività lavorative interessate ESSENZIALI NON SANITARIE o SOCIO-SANITARIE	DPCM 10/04/2020, allegati 1, 2 e 3.	Percorso Vedi § 4a	Circolare di Regione Lombardia del 15/04/2020 protocollo G1.2020.0017030  Ordinanza di Regione Lombardia n. 528 del 11/04/2020	
<b>Rientro da malattia accertata o sospetta COVID-19</b>	Attività Sanitarie o Socio-sanitarie		Percorso Vedi § 4b	Circolare di Regione Lombardia del 10/04/2020 protocollo G1.2020.0016575  Circolare di Regione Lombardia del 17/04/2020 protocollo G1.2020.0017421	
<b>Sorveglianza sanitaria</b>	Si applica il D.Lgs. 81/08, con le indicazioni aggiuntive di cui al DPCM del 10/04/2020, che	D. Lgs 81/08  Protocollo condiviso del 14 marzo 2020	Nuove istruzioni operative per la dotazione dei dispositivi di	Circolare Regione Lombardia del 01/03/2020	Indicazioni operative per i medici competenti e datori di

ARGOMENTO	Contenuto norma nazionale	Estremi norma Nazionale di riferimento vigente	Eventuali indicazioni diverse in regione Lombardia	Estremi norma Regionale di riferimento vigente	Note
	rende obbligatoria l'applicazione di protocolli anticontagio così come da Protocollo condiviso del 14/03/2020 (e relativi addendum di comparto)	integrato in data 24 aprile 2020 (e relativi addendum di comparto)  DPCM 10/04/2020	protezione individuale e la sorveglianza sanitaria degli operatori dei SERVIZI PUBBLICI ESSENZIALI	Circolare Regione Lombardia del 30/03/2020 n. 14810	lavoro della Direzione Sanitaria di ATS Brianza del: - 03/03/2020 prot. 17482/20 - 11/03/2020 prot. 19671/20 - 16/03/2020 prot. 21073/20
	Raccomandazioni per la gestione dei pazienti immunodepressi .	Circolare del Ministero della Salute del 27/03/2020 prot. 7942	Utilizzo di test rapidi per la ricerca degli anticorpi IgM e IgG		
	Indicazioni relative alla diagnosi di laboratorio di casi di infezione di SARS-COV-2	Circolare Ministero della Salute del 20/03/2020 (annulla la circolare del 19/03/2020)			
	Tutela infortunistica dei casi accertati di infezione da coronavirus (SARS-COV-2)	Circolare INAIL del 3 aprile 2020 n. 13			
	Certificati medici di malattia	Circolare INPS del 25/03/2020 n. 716			
	Annullamento e sostituzione della circolare del ministero della salute n.0 009480 del 19 marzo 2019 "Covid-19: rintraccio dei contatti in ambito di sorveglianza sanitaria e aggiornamento delle indicazioni relative alla diagnosi di laboratorio in casi di infezione da SARS-COV-2"	Circolare del Ministero della Salute del 20/03/2020 prot. 99774			
	Proroga al 31/07/2020 dei termini relativi agli adempimenti previsti dall'art. 40 del D.Lgs. 81/08	Circolare del Ministero della Salute del 31/03/2020 prot. 11056			
<b>Formazione dei lavoratori</b>	Si applica il D.Lgs. 81/08, con le indicazioni di cui al DPCM del 10/04/2020, che indica l'applicazione di protocolli anticontagio così come da Protocollo condiviso del 14/03/2020 (e relativi addendum di comparto)	D.Lgs 81/08  Accordi Stato Regioni sulla formazione  Protocollo condiviso del 14 marzo2020 integrato in data 24 aprile 2020 (e relativi addendum di comparto)  DPCM 10/04/2020			
<b>Indicazioni particolari per attività sanitarie e socio sanitarie</b>	Ricorso alla mascherine chirurgiche, quale dispositivo idoneo a	Decreto Legge 02/03/2020 n. 9	Istruzioni operative per la sorveglianza sanitaria degli operatori nel settore	Circolare di Regione lombardia del 23 febbraio 2020	Rapporto ISS Covid-19 n. 1/2020

ARGOMENTO	Contenuto norma nazionale	Estremi norma Nazionale di riferimento vigente	Eventuali indicazioni diverse in regione Lombardia	Estremi norma Regionale di riferimento vigente	Note
	<p>proteggere gli operatori sanitari</p> <p>Sospensione dell'attività degli operatori sanitari in caso di sintomatologia respiratoria o esito positivo per COVID-19 (non si applica agli operatori sanitari l'art. 1, comma 2, lettera h) del Decreto legge 23 febbraio 2020 n. 6)</p> <p>Mascherine in TNT</p> <p>Disposizioni straordinarie per la produzione di mascherine chirurgiche e dispositivi di protezione individuale</p> <p>Chiarimenti in merito all'applicazione degli art 16 e 17 del D.L. 17/03/2020 n. 18 riguardanti i DM e i DPI</p>	<p>Decreto legge n. 14 del 9 marzo 2020, art. 7</p> <p>Circolare Ministero della Salute del 13/03/2020 prot. 15540</p> <p>Decreto Legge 17/03/2020 n. 18, art. 15</p> <p>Circolare Ministero della Salute del 18/03/2020</p>	<p>sanitario e socio-sanitario</p> <p>Indicazioni in merito ad emergenza Covid-19 per l'effettuazione di tamponi per la ricerca di SARS-COV.2 e per gli operatori sanitari e delle struttura socio-sanitarie</p> <p>Monitoraggio clinico degli operatori sanitari con rilevazione della TC</p> <p>Indicazioni per l'attuazione relativamente alla sorveglianza sanitaria degli operatori sanitari</p> <p>Indicazioni per gestioni operative per le RSA e RSA</p> <p>Divieto di effettuazione di test rapidi anticorpali</p> <p>Effettuazione dei test per la ricerca di SARS –COV-2 a conclusione della quarantena di operatore sanitario in strutture sanitarie e socio-sanitarie</p>	<p>Circolare di Regione Lombardia del 10/03/2020 prot. 11004</p> <p>Deliberazione n. XI/2986 del 23/03/2020, punto 7</p> <p>Circolare Regione Lombardia del 29/03/2020 n. 14502</p> <p>Deliberazione n. XI/3018 del 30/03/2020</p> <p>Circolare Regione Lombardia del 30/03/2020 prot. 14810</p> <p>Circolare Regione Lombardia del 01/04/2020 n. 15283</p>	<p>Indicazioni ad Interim per l'effettuazione dell'isolamento dell'assistenza sanitaria nell' attuale contesto COVID-19– Gruppo di lavoro ISS Prevenzione e Controllo delle Infezioni</p> <p>Rapporto ISS Covid-19 n. 2/2020 Indicazioni ad Interim per un utilizzo razionale delle protezioni per infezione da SARS-COV-2 nelle attività sanitarie e socio sanitarie (assistenza di soggetti affetti da Covid 19) nella attuale scenario emergenziale SARS-COV-2– Gruppo di lavoro ISS Prevenzione e Controllo delle Infezioni</p> <p>Rapporto ISS Covid-19 n. 4/2020 Indicazioni ad Interim per la prevenzione e il controllo dell'infezione da SARS-COV-2 in strutture residenziali sociosanitari – Gruppo di lavoro ISS Prevenzione e Controllo delle Infezioni.</p> <p>Protocollo per la prevenzione e la sicurezza dei lavoratori della Sanità, dei Servizi Socio Sanitarie e Socio Assistenziali in ordine alla emergenza sanitaria da "Covid-19"</p>

## 2. AZIONI PREPARATORIE ALL'INTERNO DELL'AZIENDA PRIMA DELLA RIPRESA DELL'ATTIVITA'

### a. Costituzione di un gruppo di gestione per l'individuazione, applicazione e verifica delle misure di contenimento

Il protocollo condiviso del 14 marzo 2020 [14], come integrato in data 24 aprile 2020 [38], prevede la costituzione in azienda di un "Comitato per l'applicazione e la verifica delle regole del protocollo" con la partecipazione delle rappresentanze sindacali e del RLS; è necessario che fin dall'inizio il processo venga presidiato con la partecipazione dell'intero sistema prevenzionistico aziendale e con il coinvolgimento delle rappresentanze sindacali e dei rappresentanti dei lavoratori per la sicurezza [vedi art. 50 comma 1 lettera b) e art. 18 comma 1 lettera s) del D.Lgs. 81/2008].

Il gruppo di gestione, nello svolgimento della propria attività, dovrà attenersi alle indicazioni di cui al punto 10 del Protocollo condiviso del 14 marzo 2020 (interazione tra i componenti tramite collegamento a distanza, riunioni in presenza soltanto quando ciò sia inevitabile e con le previste garanzie di distanziamento interpersonale e pulizia ed aerazione dei locali).

L'integrazione del 24 aprile 2020 prevede che, se per la particolare tipologia di impresa e per il sistema delle relazioni sindacali non si può dare luogo alla costituzione di comitati aziendali, venga istituito un Comitato Territoriale composto dagli Organismi Paritetici per la salute e la sicurezza, laddove costituiti, con il coinvolgimento degli RLST e dei rappresentanti delle parti sociali.

### b. Analisi dell'organizzazione del lavoro attuale e sua rispondenza alle misure previste dai DPCM e dal Protocollo condiviso del 14 marzo 2020 e integrazione del 24 aprile 2020

Il protocollo condiviso contiene un elenco di misure che possono impattare in maniera assai rilevante sulla usuale organizzazione dell'attività aziendale, richiedendo ad esempio una riorganizzazione del lay-out con distanziamento delle postazioni di lavoro, l'articolazione dell'attività su turni anziché su lavoro a giornata, solo per citare alcuni esempi.

### c. Analisi delle eventuali situazioni di collaborazione e interferenza tra imprese differenti ed elaborazione delle strategie di coordinamento tra le stesse

Per le attività consentite, nel caso di presenza di più imprese differenti, nella valutazione dei rischi interferenziali già previsti ai sensi del D.Lgs 81/2008 e nella conseguente cooperazione e coordinamento tra imprese nella predisposizione degli interventi di prevenzione e protezione, occorre tenere in considerazione anche i contenuti del protocollo condiviso e adattare ad ogni situazione le misure per contenere la diffusione del virus, ad esempio organizzando laddove possibile l'attività per fasi eseguite dalle diverse imprese in tempi successivi, al fine di evitarne la contemporanea presenza sul luogo di lavoro. L'azienda committente è inoltre tenuta a dare, all'impresa appaltatrice, completa informativa dei contenuti del Protocollo aziendale e deve vigilare affinché i lavoratori della stessa o delle aziende terze che operano a qualunque titolo nel perimetro aziendale, ne rispettino integralmente le disposizioni.

### d. Verifica dell'eventuale necessità di integrare la dotazione degli strumenti e dei dispositivi di protezione individuale e collettiva ai fini del contenimento del contagio

Premesso che la principale misura di contenimento prevista dai protocolli di sicurezza anti-contagio è il rispetto della distanza interpersonale di un metro e pertanto il datore di lavoro deve individuare ed attuare soluzioni organizzative che ne consentano l'applicazione, laddove non fosse possibile, in relazione alle lavorazioni da eseguire, rispettare la distanza interpersonale devono essere adottati strumenti di protezione individuale (vedi punto 6 del Protocollo condiviso del 14 marzo 2020).

A tale proposito, mentre nelle attività sanitarie e socio-sanitarie le caratteristiche dei DPI da utilizzare nei diversi contesti di lavoro sono indicate nel Rapporto ISS COVID-19 n. 2/2020, per quanto riguarda i lavoratori in genere, fatto salvo l'obbligo di fornitura ed utilizzo dei DPI individuati a seguito della valutazione dei rischi per i rischi specifici dell'azienda compreso l'eventuale rischio biologico, si deve fare riferimento al Decreto Legge n. 18 del 17 marzo 2020 [30], che all'art. 16 comma 1 stabilisce che "... per i lavoratori che nello svolgimento della loro attività sono impossibilitati a mantenere la distanza interpersonale di un metro, sono considerati dispositivi di protezione individuale (DPI) ... omissis ... le mascherine chirurgiche reperibili in commercio, il cui uso è disciplinato dall'articolo 34, comma 3 del decreto-legge 2 marzo 2020, n. 9" [2]. Il comma 2 del Decreto Legge n. 18 del 17 marzo 2020 [30] stabilisce altresì, sempre fino al termine del periodo emergenziale, che gli individui presenti sull'intero territorio nazionale sono autorizzati all'utilizzo di mascherine filtranti prive di marchio CE e prodotte in deroga alla norma sull'immissione in commercio. L'Inail ha pubblicato in rete la prima lista di DPI validati:

(<https://www.inail.it/cs/internet/comunicazione/news-ed-eventi/news/news-elenco-dpi-validati-inail-2020.html>)

L'integrazione del 24 aprile 2020 del Protocollo condiviso del 13 marzo 2020 prevede che "nella declinazione delle misure del Protocollo all'interno dei luoghi di lavoro, sulla base del complesso dei rischi valutati e, a partire dalla mappatura delle diverse attività dell'azienda, si adotteranno i DPI idonei".



**e. Comportamenti da adottare in caso di difficoltà di approvvigionamento dei DPI e loro conseguente carenza/assenza**

L'articolo 34 comma 3 del decreto-legge 2 marzo 2020, n. 9 sopra richiamato tiene conto delle difficoltà di approvvigionamento dei DPI prevedendo che possano essere utilizzate anche mascherine chirurgiche prive del marchio CE previa valutazione da parte dell'Istituto Superiore di Sanità (vedi punto precedente). Pertanto, nel caso di attività in cui vi sia l'oggettiva impossibilità di mantenere la distanza interpersonale di un metro e non siano disponibili mascherine chirurgiche, le stesse non potranno essere effettuate. Non è invece consentito l'impiego da parte dei lavoratori per i quali è prescritto l'utilizzo di specifici dispositivi di sicurezza, delle mascherine filtranti ammesse per la collettività, che non si configurano né come dispositivi medici né come DPI (vedi anche la Circolare del Ministero della Salute n. 3572 del 18 marzo 2020 [11]).

**f. Valutazione dei controlli e delle verifiche necessarie per la ripresa in sicurezza dell'attività relativamente ai rischi specifici dell'ambiente di lavoro**

La necessità di assicurare adeguate misure di contenimento della diffusione del virus Covid-19 non fa venir meno gli obblighi di tutela della salute e della sicurezza dei lavoratori previsti dal D.Lgs 81/2008, che non possono in alcun modo essere derogati; è pertanto necessario assicurarsi, prima della ripresa dell'attività, che la stessa avvenga in condizioni di rispetto della norma, ad esempio accertandosi che le attrezzature soggette a verifica periodica siano state sottoposte ai controlli necessari, verificando la corretta funzionalità dei dispositivi di protezione antinfortunistica sulle attrezzature di lavoro, verificando l'efficienza dei dispositivi di protezione collettiva, effettuando gli interventi di manutenzione programmata in scadenza nel periodo di fermo e non ancora effettuati, accertandosi della disponibilità in quantità adeguata dei DPI richiesti a seguito della valutazione dei rischi ecc.

**g. Analisi degli eventuali adempimenti in scadenza (per es. formazione obbligatoria, sorveglianza sanitaria periodica, riunione periodica, ecc) e relativo piano d'azione**

Il Protocollo condiviso del 14 marzo 2020 sospende e annulla tutte le attività di formazione in modalità in aula, anche obbligatoria e anche se già organizzata, consentendo l'effettuazione della formazione a distanza, anche per i lavoratori in smart work; a tale proposito, al momento non ci sono indicazioni regionali o nazionali relativamente alla possibilità di effettuare la formazione specifica in attività a rischio medio e alto, che l'accordo stato-regioni del 2016 prevede non possa essere effettuata in modalità e-learning, con approcci alternativi basati su tecniche di videoconferenza.

Il Protocollo condiviso del 14 marzo 2020 non consente altresì lo svolgimento di riunioni in presenza; anche in questo caso non vi sono al momento indicazioni regionali o nazionali relativamente alla possibilità di effettuare la riunione periodica ai sensi dell'art. 35 del D.Lgs 81/2008.

Relativamente alla sorveglianza sanitaria, il Protocollo condiviso del 14 marzo 2020 conferma che la stessa deve proseguire rispettando le misure igieniche del "decalogo" del Ministero della salute [23]; vanno privilegiate in questo periodo le visite preventive, le visite a richiesta e le visite a seguito di assenza per motivi di salute superiori a 60 giorni, ma comunque non va interrotta la sorveglianza sanitaria periodica. Pertanto, le visite scadute nel periodo di sospensione dell'attività devono essere effettuate immediatamente alla ripresa dell'attività. Resta salva la possibilità per il MC di modificare il protocollo sanitario nei casi previsti dall'art. 41 comma 2b) relativamente alla periodicità della visita e/o differire esami integrativi la cui periodicità non sia stabilita per legge in caso di rischio biologico elevato (es. spirometria).

**h. Intervento di pulizia e/o sanificazione preliminare degli ambienti di lavoro**

L'integrazione del 24 aprile 2020 del Protocollo condiviso del 13 marzo 2020 prevede che "nelle aree geografiche a maggiore epidemia o nelle aziende in cui si sono registrati casi sospetti di COVID-19, in aggiunta alle normali attività di pulizia, è necessario prevedere, alla riapertura, ad una sanificazione straordinaria degli ambienti, delle postazioni di lavoro e delle aree comuni, ai sensi della circolare 5443 del 22 febbraio 2020" [26]. Poiché la Lombardia rientra senza dubbio tra le aree geografiche a maggior epidemia, tutte le aziende con sede in regione devono provvedere in tal senso.

**i. Check list di autoverifica:** si fornisce una check list per agevolare l'azienda nella verifica del rispetto agli adempimenti previsti; **non è richiesta** la **restituzione** alla ATS-Brianza.

**3. APPLICAZIONE DELLA MISURE PER IL CONTRASTO E IL CONTENIMENTO DELLA DIFFUSIONE DEL VIRUS COVID-19 IN AMBIENTE DI LAVORO [24]**

**a. Misure previste per tutti gli ambienti di lavoro**

Per ogni punto vengono riportate le principali indicazioni del Protocollo condiviso 14 marzo 2020 e dell'integrazione al protocollo del 24 aprile 2020. Le misure si estendono anche alle aziende in appalto presenti all'interno dei siti e delle aree produttive e a tal fine l'azienda committente è tenuta a dare, all'impresa appaltatrice, completa informativa dei contenuti del Protocollo aziendale e deve vigilare affinché i lavoratori della stessa o delle aziende terze che operano a qualunque titolo nel perimetro aziendale, ne rispettino integralmente le disposizioni.

Per quanto non riportato nelle presenti linee guida si rimanda alla lettura del documento originale.

**1. Informazione dei dipendenti e del personale esterno**

L'informazione dei dipendenti ha lo scopo fondamentale di evitare che questi possano presentarsi sul luogo di lavoro o permanere in presenza di febbre e/o altri sintomi potenzialmente correlabili alla malattia Covid-19 ovvero nel caso in cui abbiano avuto contatto stretto con persone positive al virus nei 14 giorni precedenti. Ha poi lo scopo di informare della necessità di rispettare le disposizioni dell'autorità e del datore di lavoro in materia di distanziamento interpersonale, igiene delle mani e comportamenti corretti sul piano dell'igiene, nonché per tutte le altre misure individuate dal datore di lavoro con particolare attenzione al corretto utilizzo dei DPI.

Ove necessario per la presenza di lavoratori di altre nazionalità, deve essere predisposto materiale multilingue.

**2. Modalità di ingresso in azienda**

Le misure previste hanno lo scopo di "intercettare" prima dell'accesso ai luoghi di lavoro i soggetti che presentano uno dei sintomi più comuni malattia (la temperatura corporea superiore a 37,5°) nonché i soggetti che potrebbero essere stati contagiati dal SARS-CoV-2 ed essere in quel momento asintomatici ovvero nel periodo di incubazione della malattia. In tal senso il datore di lavoro ha facoltà di sottoporre il personale, prima dell'accesso al luogo di lavoro, al controllo della temperatura corporea e di impedire l'accesso ai soggetti con temperatura superiore ai 37,5°.

Il datore di lavoro deve inoltre informare i dipendenti ed i terzi che intendono accedere in azienda del divieto di ingresso a chiunque abbia avuto contatti negli ultimi 14 giorni con soggetti risultati positivi al test per SARS-CoV-2 o provenga da zone a rischio secondo l'OMS (in questo caso si tratta peraltro di soggetti che dovrebbero essere già destinatari di provvedimenti di isolamento domiciliare e quindi l'eventualità che si presentino in azienda è abbastanza remota).

L'integrazione del 24 aprile 2020 del Protocollo condiviso del 13 marzo 2020 condiziona il rientro in azienda di lavoratori risultati positivi all'infezione da COVID 19 ad una preventiva comunicazione avente ad oggetto la certificazione medica da cui risulti la "avvenuta negativizzazione" del tampone secondo le modalità previste e rilasciata dal dipartimento di prevenzione territoriale di competenza. Prevede inoltre che il datore di lavoro collabori con l'autorità sanitaria qualora la stessa disponga ulteriori misure (es. esecuzione del tampone per i lavoratori) al fine di prevenire l'attivazione di focolai epidemici nelle aree maggiormente colpite dal virus.

**3. Modalità di accesso dei fornitori esterni**

Le misure indicate dal protocollo condiviso hanno lo scopo di evitare o di ridurre al minimo possibile le occasioni di contatto tra il personale dipendente dell'azienda ed il personale esterno (visitatori, fornitori, trasportatori, imprese di pulizia, manutentori, ecc.). Sono quindi previste procedure di ingresso, transito e uscita del personale esterno con percorsi e orari di ingresso differenziati, divieti di accesso all'interno degli uffici per gli autisti, obbligo di mantenimento del distanziamento interpersonale nelle operazioni di carico e scarico ecc. Anche la gestione amministrativa delle operazioni di carico e scarico deve essere organizzata in modo da evitare l'accesso degli autisti esterni negli uffici, anche nel caso di consegne da parte di corrieri, servizi postali ecc.

Ai fornitori, trasportatori ed altro personale esterno devono essere messi a disposizione servizi igienici dedicati, con divieto di utilizzo di quelli del personale dipendente.

**4. Pulizia e sanificazione**

Premesso quanto già riportato al paragrafo 2h circa la necessità di effettuare l'intervento di sanificazione straordinaria alla riapertura dell'attività, le misure indicate tengono conto della possibilità di sopravvivenza del virus negli ambienti di lavoro per diverse ore e fino ad alcuni giorni in determinate condizioni, per cui si rende necessaria una pulizia giornaliera ed una sanificazione periodica dei locali, degli ambienti, delle postazioni di lavoro e delle aree comuni; particolare attenzione deve essere dedicata alle superfici più frequentemente a contatto con le mani (es. porte e finestre, superfici dei servizi igienici e sanitari, corrimano, schermi touch, tastiere, mouse ecc.). Nel caso di riscontro di un caso confermato COVID-19, tutti i locali e le aree potenzialmente contaminate devono essere adeguatamente ventilati e sottoposti a completa pulizia con acqua e detersivi comuni e successivamente disinfettati con ipoclorito di sodio 0,1% (oppure, per le superfici che possono essere danneggiate dall'ipoclorito di sodio, con etanolo al 70% dopo pulizia con detergente neutro (vedi circolare n. 5443 del Ministero della Salute del 22 febbraio 2020 [\[26\]](#)). Per indicazioni più dettagliate sulla pulizia e sanificazione dei locali e sulla ventilazione degli ambienti lavorativi si rimanda al Rapporto ISS n. 5/2020 "Indicazioni ad interim per la prevenzione e gestione degli ambienti indoor in relazione alla trasmissione dell'infezione da virus SARS-CoV-2" [\[27\]](#).

**Modalità effettuazione pulizia straordinaria degli ambienti di lavoro:**

Durante le operazioni di pulizia, assicurare la ventilazione degli ambienti. Tutte le operazioni di pulizia devono essere condotte da personale provvisto di DPI (filtrante respiratorio FFP2 o FFP3, protezione facciale, guanti monouso, camice monouso impermeabile a maniche lunghe) e seguire

Le misure indicate per la rimozione in sicurezza dei DPI. Dopo l'uso, i DPI monouso vanno smaltiti come materiale potenzialmente infetto.

Le misure indicate si aggiungono alla pulizia giornaliera e alla sanificazione periodica dei locali, degli ambienti e delle postazioni di lavoro e delle aree comuni di svago.

#### 5. Precauzioni igieniche personali

Per evitare la trasmissione del virus attraverso la contaminazione delle superfici viene previsto l'obbligo per tutte le persone presenti in azienda della frequente pulizia delle mani con acqua e sapone; il datore di lavoro deve mettere a disposizione idonei mezzi detergenti; questi devono essere accessibili a tutti i lavoratori anche grazie a specifici dispenser collocati in punti facilmente individuabili.

#### 6. Dispositivi di protezione individuale

Viene introdotto l'obbligo di adozione di dispositivi di protezione individuale (mascherine e altri dispositivi come guanti, occhiali, tute, camici etc.) qualora il lavoro imponga di lavorare a distanza interpersonale minore di un metro e non siano possibili altre soluzioni organizzative. L'obbligo della mascherina chirurgica si applica comunque a tutti i lavoratori che condividono spazi comuni.

#### 7. Gestione degli spazi comuni

Le misure hanno lo scopo di evitare situazioni di assembramento, con il contingentamento degli accessi e il mantenimento della distanza interpersonale di sicurezza, e di garantire condizioni igienico-sanitarie adeguate dei locali e delle attrezzature, attraverso la ventilazione continua dei locali e la pulizia/sanificazione degli spogliatoi, dei locali mensa e dei distributori di alimenti.

#### 8. Organizzazione aziendale (turnazione, smart working ecc.)

Le misure hanno lo scopo di limitare il numero di dipendenti contemporaneamente presenti all'interno dell'unità produttiva quali la chiusura dei reparti non essenziali alla produzione, la turnazione dei dipendenti, il ricorso allo smart working e altri interventi di natura contrattuale (ammortizzatori sociali, ferie ecc.).

Il protocollo condiviso integrato del 24 aprile 2020 pone particolare attenzione alla regolamentazione della fase di ripresa, che possono essere così sintetizzate:

- Favorire il lavoro a distanza anche nella fase di ripresa;
- Rimodulazione degli spazi al fine di rispettare il distanziamento sociale.
- Ridefinizione organizzativa e degli orari di lavoro;
- Incentivare l'uso del mezzo privato o di navette per raggiungere i luoghi di lavoro.

Per una lettura integrale delle indicazioni, si rimanda al punto 8 del documento succitato [38].

#### 9. Gestione entrata e uscita dei dipendenti

Le misure indicate vengono a completare quelle del punto 7, avendo la stessa finalità di evitare situazioni di assembramento del personale negli spazi comuni, tra cui sono compresi anche gli ingressi; in questo senso deve intendersi lo scaglionamento degli orari di ingresso ed uscita e la creazione ove possibile, nei locali comuni, di percorsi di accesso e di uscita separati.

#### 10. Spostamenti interni, riunioni, eventi interni e formazione

Anche in questo caso la finalità è quella di prevenire situazioni nelle quali i lavoratori si possano trovare in ambienti chiusi in condizioni tali da non garantire il rispetto del distanziamento interpersonale per attività che non rivestono il carattere di necessità e urgenza. In questo senso è da leggersi la limitazione degli spostamenti all'interno del sito aziendale, l'annullamento delle riunioni in presenza e della formazione in aula.

#### 11. Gestione di una persona sintomatica in azienda

Per il punto 11 del Protocollo condiviso si rimanda al successivo paragrafo 4 "GESTIONE DI UN CASO SOSPETTO O ACCERTATO DI COVID-19 IN AMBIENTE DI LAVORO".

Si ritiene di evidenziare, relativamente a questo aspetto, che l'integrazione del 24 aprile 2020 del Protocollo Condiviso prevede che "in caso di lavoratori dipendenti da aziende terze che operano nello stesso sito produttivo (es. manutentori, fornitori, addetti alle pulizie o vigilanza) che risultassero positivi al tampone COVID-19, l'appaltatore dovrà informare immediatamente il committente ed entrambi dovranno collaborare con l'autorità sanitaria fornendo elementi utili all'individuazione di eventuali contatti stretti".

#### 12. Sorveglianza sanitaria e tutela delle situazioni di fragilità

Il protocollo Condiviso del 14 marzo 2020 [14] ha trovato recepimento in atti normativi già a partire dal DPCM 22 marzo 2020; Il DPCM del 10 aprile 2020 [25], all'art. 2, comma 10, recita che: "Le imprese le cui attività non sono sospese rispettano i contenuti del protocollo condiviso di regolamentazione delle misure per il contrasto e il contenimento della diffusione del virus Covid-19 negli ambienti di lavoro sottoscritto il 14 marzo 2020 fra il governo e le parti sociali".

Il protocollo condiviso succitato indica che la sorveglianza sanitaria deve proseguire rispettando le misure igieniche contenute nelle indicazioni del Ministero della salute (cd.decalogo) [28]. E' evidente, pertanto, che rimangono vigenti tutte le indicazioni di carattere generale e speciale

riguardanti la sorveglianza sanitaria; si sottolinea altresì che il medico competente, durante tutta la durata dell'emergenza sanitaria, applicherà le indicazioni delle Autorità Sanitarie e potrà suggerire l'adozione di eventuali mezzi diagnostici, qualora ritenuti utili al fine del contenimento della diffusione del virus e della salute dei lavoratori [38]. Nelle difficoltà oggettivamente presenti generate dall'emergenza Covid-19, lo stesso protocollo, indica che vanno privilegiate le visite preventive, le visite a richiesta e le visite al rientro da malattia. Relativamente al quest'ultima tipologia di visite, per il reintegro progressivo di lavoratori dopo l'infezione da COVID19 [38], il medico competente, previa presentazione da parte del lavoratore di certificazione di avvenuta negativizzazione del tampone secondo le modalità previste, rilasciata dal dipartimento di prevenzione competente (vedi anche punto 2 dell'allegato 38), effettua la visita medica precedente alla ripresa del lavoro, indipendentemente dalla durata dell'assenza per malattia, anche al fine di valutare i profili specifici di rischio. Lo stesso protocollo, dopo le scelte di priorità, indica che la sorveglianza sanitaria periodica non va interrotta. Sulla possibilità di differimento delle visite periodiche ATS Brianza si era espressa con una circolare del 11/03/2020 prot. 19671/20 [22] nella quale si affermava che: "Allo scopo di ridurre il più possibile le occasioni di contatto, in particolare nelle aree oggetto di limitazioni di movimento, in attesa delle indicazioni del legislatore, il medico competente potrà valutare l'opportunità di modificare il proprio protocollo di sorveglianza sanitaria ai sensi dell'art. 41, comma 2 lettera b). In concreto, ove non vi sia una periodicità inderogabile imposta dalla legge, il MC potrebbe integrare il protocollo e far allegare al Documento di Valutazione dei Rischi (DVR) un documento in cui giustifica tale variazione, dopo aver valutato che il rischio di effettuare la sorveglianza nelle aree soggette a limitazioni, anche per il lavoratori, è maggiore rispetto ad una breve e temporanea dilazione (in presenza di basso rischio per esposizioni professionali, come evidenziato dal DVR). Ancor prima, in data 3 marzo 2020, con Circolare prot. 17482/20 [29], la scrivente Agenzia indicava che non vi sono controindicazioni al proseguimento della sorveglianza sanitaria in aziende che non siano oggetto di misure di contenimento, visitando lavoratori asintomatici e che non siano classificabili come contatti stretti di casi sospetti o accertati. Per cautela estrema si consigliava (e si continua a consigliare) che, oltre ad osservare scrupolosamente le comuni misure igieniche (lavaggio mani e usare guanti medicali per la visita e per la pulizia degli strumenti e delle superfici utilizzate), di utilizzare DPI appropriati per le specifiche situazioni.

Relativamente all'uso dei DPI si rimanda all'art. 34, comma 2, Decreto Legge 02/03/2020 n. 9 [29], il quale ha stabilito che, in coerenza con le linee guida dell'OMS [3] e in conformità alle attuali evidenze scientifiche, è consentito fare ricorso alla mascherine chirurgiche, quale dispositivo idoneo a proteggere gli operatori e alla circolare di Regione Lombardia del 03/03/2020 [4] che ha aggiornato le indicazioni del Decreto legge del 2 marzo 2020 in merito all'uso dei DPI, con riferimento analogico alla tabella degli ambulatori del territorio, a cui si rimanda per la lettura integrale. Il medico competente potrà anche rivalutare il proprio protocollo sanitario rinviando, ove la valutazione comparata dei rischi lo consenta, gli accertamenti integrativi che potrebbero produrre aerosol (es. spirometria).

Un altro punto centrale del protocollo condiviso è quello che indica che il medico competente collabora con il datore di lavoro e le RLS/RLST nell'integrare e proporre tutte le misure di regolamentazione legate alla COVID-19. Si tratta di un'indicazione che rafforza il ruolo di consulente, centralità che gli viene riconosciuta in relazione alle competenze di carattere sanitario e scientifico specialistiche, che ben si attagliano con la gestione dell'emergenza epidemica da SARS-Cov-2, tanto da affidare al MC un ruolo di collaborazione in merito a "tutte le misure di regolamentazione legate alla COVID-19".

Oltre a questo ruolo di carattere generale, il protocollo attribuisce al medico competente un ruolo specifico nella segnalazione all'azienda di particolari fragilità e patologie attuali e pregresse dei dipendenti. Le principali difficoltà applicative consistono anzitutto nelle evidenti esigenze di tutela della privacy e di rispetto del segreto professionale, e secondariamente nel fatto che situazioni di particolare fragilità potrebbero non essere note al Medico Competente, così come potrebbero appartenere a lavoratori non soggetti a sorveglianza sanitaria.

Il protocollo condiviso integrato [38] raccomanda che nello svolgimento della sorveglianza sanitaria si presti particolare attenzione ai soggetti fragili, anche in relazione all'età.

Lo stesso documento richiama l'opportunità di un coinvolgimento del medico competente nelle fasi di ripresa, e ciò al fine di identificare dei soggetti con particolari situazioni di fragilità e per il reinserimento lavorativo di soggetti con pregressa infezione COVID 19. Il protocollo non stabilisce con quale modalità deve essere espletata questa attività da parte del medico competente, a cui deve essere lasciata discrezionalità nella scelta delle modalità, sempre nel rispetto delle norme vigenti non espressamente derogate dal legislatore.

Relativamente ai limiti imposti dalla normativa riguardo alla tutela della privacy, il medico competente dovrà attenersi alle indicazioni specifiche emanate nel corso dell'emergenza Covid-19 stabiliti dal decreto legge del 09 marzo 2020 n. 14, all'art. 14 [5] (Disposizioni sul trattamento dei dati personali nel contesto emergenziale) e dalla successiva integrazione con il decreto-legge del 17 marzo 2020, n. 18, all'art. 118 [30] (misure urgenti per assicurare la continuità delle funzioni del Garante per la protezione dei dati personali). Riguardo alla violazione del segreto professionale rimane vigente, ovviamente, l'art. 622 c.p.

Facendo riferimento agli obblighi informativi, si ritiene che il tema dei soggetti fragili possa essere oggetto di informazione da parte del medico competente, con le modalità che ritiene più opportune, e ciò anche al fine di supportare eventuali richieste di certificazione del proprio stato da rivolgere al MMG. Inoltre, ove la situazione possa avere ricadute sul giudizio di idoneità, il lavoratore potrà richiedere una visita al medico competente ex art. 41, comma 2, lettera c).

Si segnala che il Ministero della Salute, con la circolare del 27 marzo 2020 prot. 7942 [31], anche in applicazione dell'art. 26 del Decreto Legge 17 marzo 2020 n° 18 [30], affronta il tema degli immunodepressi, che ovviamente sono solo una quota dei soggetti cosiddetti "fragili", passando in rassegna le categorie di soggetti da considerarsi immunodepressi e soffermando l'attenzione sui soggetti con patologie degenerative neuromuscolari, visto il potenziale neuro-invasivo del SARS-CoV-2. Il punto j) del suddetto documento da indicazione di evitare assolutamente attività lavorative in ambienti affollati e di attivare quanto più possibile, per questi soggetti, procedure di smart-working.

Si ricorda, infine, che Circolare del Ministero della Salute del 31/03/2020 prot. 11056 [32], ha prorogato al 31/07/2020 i termini relativi agli adempimenti previsti dall'art. 40 del D.Lgs. 81/08.

## b. Misure previste per specifici settori di attività

### 1. Sanitarie e socio sanitarie

Considerata la numerosità degli atti normativi emanati con riferimento specifico al settore sanitario e socio sanitario, il cui flusso è stato reso necessario dall'evolversi drammatico della emergenza COVID-19, al fine di comprendere le varie intersezioni, si è scelto di illustrare l'evoluzione normativa e tecnica secondo un criterio cronologico, operando una sintesi quanto più stringata possibile dei vari provvedimenti, sottolineandone gli aspetti che sono maggiormente correlati alla salute e sicurezza negli ambienti di lavoro, rimandando i soggetti interessati alla lettura integrale delle norme.

Il **23 febbraio 2020**, Regione Lombardia ha diramato una nota [1] dal titolo "Istruzioni operativa per la dotazione dei dispositivi di protezione individuale e la sorveglianza sanitaria degli operatori nel settore sanitario e socio-sanitario, in adempimento al DPCM 23 febbraio 2020. La circolare stabilisce le procedure di sorveglianza e i rapporti tra la Direzione della struttura sanitaria o socio-sanitaria e il Servizio del medico competente. In base al primo accertamento anamnestico si possono configurare 3 diverse fattispecie: a) operatore sintomatico; b) operatore asintomatico con storia di possibile contatto stretto; c) Operatore asintomatico senza storia di possibile contatto stretto. Relativamente ai provvedimenti da adottare e ai soggetti attuatori, si rinvia alla tabella, parte integrante del documento succitato, sottolineando che in assenza di sintomi e in attesa dell'esecuzione e dell'esito del tampone non è prevista l'interruzione dal lavoro. La stessa circolare precisa che l'operatore sanitario o altra persona impiegata nell'assistenza di un caso sospetto o confermato di COVID-19 non è da considerarsi contatto quando l'attività assistenziale viene condotta con l'utilizzo completo e corretto dei DPI. La circolare, infine, affronta il tema dei DPI nei vari scenari di rischio sanitario.

L'art. 34, commi 2 e 3, Decreto Legge **02/03/2020** n. 9 [2], ha stabilito che, in coerenza con le linee guida dell'OMS [3] e in conformità alle attuali evidenze scientifiche, è consentito fare ricorso alla mascherine chirurgiche, quale dispositivo idoneo a proteggere gli operatori sanitari e che sono utilizzabili anche mascherine prive del marchio CE, previa valutazione da parte dell'Istituto Superiore di Sanità.

La circolare di Regione Lombardia del **03/03/2020** [4] ha aggiornato le indicazioni del Decreto Legge del 2 marzo 2020 in merito all'uso dei DPI, con delle dettagliate indicazioni in tre tabelle (area degenza, ambulatori intra ospedalieri e del territorio, ambulanza o mezzi di trasporto), individuando scenari di rischio diversificati in relazione all'ambiente e ai compiti lavorativi svolti, a cui si rimanda per la lettura integrale per la identificazione di diversi assortimenti protettivi.

Relativamente alle strutture sanitarie e socio-sanitarie, l'art. 7 del Decreto Legge del **9 marzo 2020** n. 14 [5] ha stabilito che le disposizioni di cui all'art. 1, comma 2, lettera h) del Decreto Legge 23 febbraio 2020 n. 6 [6] non si applica agli operatori sanitari (e a quelli dei servizi pubblici essenziali) che vengono sottoposti a sorveglianza sanitaria. Pertanto, non applicandosi la misura della

quarantena con sorveglianza attiva agli individui che hanno avuto contatti stretti con casi confermati di malattia infettiva diffusiva, i medesimi operatori sospendono l'attività nel caso di sintomatologia respiratoria o esito positivo per COVID-19.

La circolare di Regione Lombardia del **10 marzo 2020** [\[7\]](#) ha dato indicazione che per l'operatore asintomatico che ha assistito un caso probabile o confermato di COVID-19 senza che siano stati usati gli adeguati DPI per il rischio droplet o l'operatore che ha avuto un contatto stretto con caso probabile o confermato in ambito extralavorativo, non è indicata l'effettuazione del tampone ma il monitoraggio giornaliero della condizioni cliniche. In assenza di sintomi non è prevista l'interruzione del lavoro che dovrà avvenire con utilizzo continuato di mascherina chirurgica. In presenza di sintomatologia respiratoria e di febbre (maggiore a 37,5 °C) è prevista l'interruzione temporanea del lavoro: Per questa tipologia di lavoratori, al fine di poter garantire la ripresa dell'attività lavorativa nel minor tempo possibile è prevista l'esecuzione del test. Se il tampone dell'operatore sintomatico è negativo e vi è risoluzione del quadro clinico, l'operatore viene riammesso al lavoro. Sul tema dei DPI è intervenuto ulteriormente il Ministero della Salute con la circolare del **13/03/2020** prot. 15540 [\[8\]](#), rendendo noto che le mascherine in "tessuto non tessuto", per essere utilizzate come dispositivi medici debbono corrispondere contemporaneamente alle norma UNI EN ISO 14683 e UNI EN ISO 10993 ed essere prodotte da imprese che abbiano un Sistema di qualità. Resta intesa, comunque, a seconda dei casi, l'applicazione del principio in deroga previsto dal D.L. 2 marzo 2020 n. 9 [\[2\]](#), (uso di mascherine prive del marchio CE, previa valutazione dell'ISS). Il contenuto di questa circolare è stato superato dall'entrata in vigore del D.L. del 17/03/2020 n. 18, così come chiarito dalla circolare del Ministero della salute del 18/03/2020, di seguito illustrati.

L'art. 15 del Decreto Legge **17/03/2020** n. 18 [\[10\]](#) ha stabilito -solo per il periodo di emergenza- delle disposizioni straordinarie per la produzione di mascherine chirurgiche e dispositivi di protezione individuale. Senza entrare nei dettagli della norma, alla cui lettura si rimanda, il legislatore, al fine di consentire il celere avvio di produzioni e di importazioni di mascherine chirurgiche e DPI, ha stabilito che il produttore autocertifica la sussistenza dei requisiti di sicurezza, con successiva verifica dell'ISS per i dispositivi medici (DM) e dell'INAIL per i DPI. Sul punto il Ministero della Salute è intervenuto il **18/03/2020** con la circolare prot. 3572 [\[11\]](#) per ulteriori chiarimenti, specificando, a commento dell'art. 16 dello stesso D.L., che le mascherine filtranti prive di marchio CE e prodotte in deroga alle vigenti norme sull'immissione in commercio, non possono essere utilizzate durante il servizio dagli operatori sanitari. L'art. 42, comma 2 dello stesso Decreto Legge dispone che nei casi accertati di infezione da coronavirus (SARS-Cov-2) in occasione di lavoro, il medico certificatore redige il consueto certificato di infortunio e lo invia telematicamente all'INAIL. Le prestazioni Inail nei casi accertati di infezione da coronavirus in occasione di lavoro sono erogate anche per il periodo di quarantena o di permanenza domiciliare fiduciaria dell'infortunato.

La DGR 2986 del **23/03/2020** [\[12\]](#) al punto 7 stabilisce che le strutture sanitarie attuino un monitoraggio clinico attivo e giornaliero degli operatori sanitari con rilevazione della temperatura corporea prima dell'inizio del turno di lavoro e che il rialzo della temperatura oltre i 37,5 °C, comporti per gli operatori sanitari, l'effettuazione del tampone naso-faringeo per la ricerca di SARS-CoV-2 e l'allontanamento del luogo di lavoro. La stessa DGR prevede inoltre che qualora gli operatori sanitari (che operano sia nelle strutture sanitarie che socio-sanitarie) non ravvisino adeguate condizioni di isolamento e sicurezza a domicilio possano usufruire di soluzioni recettivo alberghiere messe a disposizione dalla regione.

In data **25/03/2020** [\[13\]](#) è stato firmato il Protocollo per la prevenzione e la sicurezza dei lavoratori della Sanità, dei Servizi Socio Sanitarie e Socio Assistenziali in ordine alla emergenza sanitaria da "Covid-19", atto quest'ultimo che costituisce un addendum al Protocollo di regolamentazione delle misure per il contrasto e il contenimento della diffusione del virus SARS-CoV-2 negli ambienti di lavoro, altrimenti noto come Protocollo condiviso, sottoscritto il 14 marzo 2020 [\[14\]](#) e recepito in atti normativi in prima istanza con il DPCM 22 marzo 2020 fino al DPCM attualmente in vigore del 10 aprile 2020. Si tratta di un documento articolato e complesso che non può essere illustrato in questa sede in maniera puntuale, per ovvie ragioni di spazio. Prendendo spunto dal summenzionato protocollo, si ritiene utile sottolineare l'obbligo da parte del datore di lavoro di rivalutare il rischio biologico ai sensi del D.Lgs. 81/08, essendo il rischio di esposizione a SARS-CoV-2, per il settore sanitario e socio-sanitario, rischio lavorativo specifico che va a integrare quello già sussistente in epoca antecedente all'epidemia SARS-CoV-2. Ai fini della valutazione del rischio è altresì necessario tenere conto di tutte le indicazioni date dal Ministero della Salute, che si avvale, a sua volta, del Comitato Tecnico Scientifico e dell'Istituto Superiore di Sanità. Ovviamente, l'applicazione del titolo X, non riguarderà solamente la valutazione del rischio (art. 271), ma anche le misure tecniche, organizzative e procedurali (art. 272) che dovranno essere predisposte in esito alla valutazione del rischio, le misure igieniche (art. 273), ecc. ecc. con tutte le particolarità che

L'emergenza sanitaria COVID-19 ha determinato e che sono state via via valutate dagli organismi scientifici internazionali e nazionali e dalle Autorità intervenute con i vari atti normativi e di indirizzo. La Circolare di Regione Lombardia del **29/03/2020** prot. 14502 [15], richiamando in premessa la DGR 2986 del 23/03/2020, ha specificato che il rilievo della temperatura corporea non può essere riferito o autocertificato e che il percorso per l'accesso all'esecuzione del tampone naso faringeo per la ricerca del SARS-CoV 2 deve essere organizzato favorendone, ove possibile, l'effettuazione prima del rientro al domicilio in isolamento fiduciario. Il rientro al lavoro degli operatori sanitari risultati positivi alla ricerca di SARS-CoV-2 deve avvenire solo a seguito di esito negativo al doppio tampone a distanza di 24 ore l'uno dall'altro. La circolare ha altresì sottolineato la necessità per gli operatori sanitari di indossare costantemente e per tutto l'orario di lavoro la mascherina chirurgica, non solo quindi durante l'attività di assistenza ai pazienti, ma anche durante le attività di "back-office sanitario".

Con la Deliberazione n. 3018 del **30/03/2020** [16] Regione Lombardia ha emanato "indicazioni per gestioni operative per le RSA e RSD. Il documento fa riferimento al Rapporto ISS Covid-19 n. 4/2020 [17]. Si rinvia alla lettura integrale del documento, vista la complessità dell'atto e il carattere specifico dello stesso. In questa sede si illustreranno alcuni punti salienti degli allegati 1 e 5. L'allegato 1 riguarda le "indicazioni per la gestione operativa degli ospiti, protezioni individuali per il personale e gestione clinica di eventuali casi COVID-19 per le RSA e RSD. Il capitolo relativo agli OPERATORI sottolinea l'importanza di una formazione specifica sull'infezione da SARS-CoV-2 e sulla malattia COVID-19, sulle precauzioni standard, sulle precauzioni per la prevenzione di malattia trasmesse per contatto e droplet nell'assistenza di casi sospetti o probabili/confermati di COVID-19, sulle precauzioni per la prevenzione di malattie trasmesse per via aerogena quando si eseguono procedure che possono generare aerosol. Nello stesso paragrafo viene ribadita la necessità di effettuare un monitoraggio clinico attivo degli operatori che in sintesi prevede una misurazione quotidiana della temperatura, che se risulta uguale o superiore a 37,5 °C comporta l'allontanamento dal lavoro e l'esecuzione del tampone naso-faringeo per la ricerca di SARS-CoV-2. Il rientro al lavoro è previsto alla risoluzione della sintomatologia e previa esecuzione del doppio tampone a distanza di 24 ore che deve risultare negativo. Nel capitolo relativo ai DISPOSITIVI DI PROTEZIONE INDIVIDUALE si sottolinea che per gli operatori sanitari, oltre alle misure generali di prevenzione, sono necessarie misure aggiuntive, che includono l'utilizzo di dispositivi di protezione individuale (DPI) e l'essere adeguatamente sensibilizzati e addestrati alle modalità di utilizzo, vestizione ed eliminazione dei medesimi. Le indicazioni di dettaglio sono state fornite con nota di Regione Lombardia del 03/03/2020 con oggetto "Indicazioni per un utilizzo delle protezioni per infezione da SARS-CoV-2 nella attività sanitarie e socio-sanitarie (assistenza a soggetti affetti da COVID-19)" che sono riportate nell'allegato 5, nonché nel documento ISS <http://www.epicentro.iss.it/coronavirus/pdf/rapporto-covid-19-2-2020.pdf> e nel video vestizione e svestizione DPI <http://www.epicentro.iss.it/coronavirus1sars-cov-2-ipc-video-vestizione-svestizione>.

Con circolare del **30/03/2020** [18], Regione Lombardia, ha perentoriamente affermato che i metodi per la ricerca di anticorpi anti SARS-CoV-2 IgM e IgG sono ancora oggetto di approfondimento e non possono essere utilizzati in Regione Lombardia.

La circolare di Regione Lombardia del **01/04/2020** prot. 15283 [19] chiarisce che l'applicazione del monitoraggio clinico degli operatori sanitari così come previsto dalla DGR n 2986 del 23/03/2020 dovrebbe portare ad una riduzione progressiva del numero degli operatori sanitari sintomatici rimasti a domicilio senza aver effettuato ancora test. Per questi operatori paucisintomatici è prevista l'effettuazione del doppio test, dopo 14 giorni di clinica silente. La circolare richiama preliminarmente che per clinica silente si intende l'assenza di febbre da 3 giorni + un numero di atti respiratori inferiori a 22/minuto. La circolare, infine, richiama in premessa anche la definizione di guarigione da COVID come "soggetto con 2 tamponi negativi per SARS-CoV-2, eseguiti ad almeno 24 ore di distanza, *prelevati non prima di 14 giorni di clinica silente.*

In data **3 aprile 2020** l'Inail, con la circolare n. 13 [20], facendo seguito ad una precedente richiesta di chiarimento, ha affrontato il tema della tutela infortunistica nei casi accertati di infezione da SARS-Cov-2. Senza entrare nei dettagli della circolare, si segnala anzitutto che per gli operatori sanitari, visto l'elevato rischio di contagio vige la presunzione semplice di origine professionale. E' sufficiente in questi casi acquisire la certificazione di avvenuto contagio, in quanto solo al ricorrere di tale elemento, insieme all'altro requisito dell'occasione di lavoro, si perfeziona la fattispecie della malattia-infortunio e quindi il conseguente obbligo di invio telematico del certificato d'infortunio. I datori di lavoro pubblici o privati assicurati con l'Inail, debbono assolvere all'obbligo di effettuare la denuncia/comunicazione di infortunio ai sensi dell'art. 53 del DPR 1124/65. Gli eventi in questione non sono computati ai fini della determinazione dell'oscillazione del tasso medio per andamento infortunistico. L'Inail riconosce anche gli infortuni sul lavoro in itinere durante il periodo di

emergenza da COVID-19, ossia gli eventi di contagio da nuovo coronavirus accaduti durante il percorso di andata e ritorno dal luogo di abitazione a quello di lavoro, ritenendosi, per il personale sanitario, sufficiente il dato epidemiologico per il riconoscimento medico-legale. In fase epidemia l'uso del mezzo privato viene ritenuto necessitato.

In data **10 aprile 2020**, con la circolare prot. 16575 **(33)** di Regione Lombardia si definisce il percorso per la riammissione al lavoro del personale sanitario e socio sanitario assente per malattia (infortunio) con o senza effettuazione di tampone per la diagnosi, con obbligo di doppio tampone negativo per il rientro in entrambi i casi. L'effettuazione del tampone è a cura di ATS per MMG, pediatri di libera scelta e CA, mentre provvede la singola struttura sanitaria o socio-sanitaria per i propri dipendenti. In caso di temperatura superiore a 37,5 °C rilevata su personale in servizio, prima dell'allontanamento dal lavoro è prevista l'effettuazione del tampone (rimando a circolare 1 aprile 2010).

In data **17 aprile 2020**, la circolare prot. 17421 **(9)** Regione Lombardia conferma per il personale sanitario e socio sanitario le indicazioni della circolare del 10 aprile.

## 2. Pubblica amministrazione

Le misure di per il contrasto e il contenimento della diffusione del virus Sars-CoV-2 nel settore pubblico sono state tra le prime ad essere emanate dal Ministro per la Pubblica Amministrazione con le direttive n. 1 del 25 febbraio 2020 e n. 2 del 12 marzo 2020 e con le circolari n. 1. del 4 marzo 2020 e n. 2 del 1° aprile 2020; in tal senso il Protocollo di accordo del 3 aprile 2020 sottoscritto tra il Ministro e le organizzazioni sindacali **(35)** ribadisce quanto già previsto ed in linea con il protocollo condiviso del 14 marzo 2020, tra cui come misure peculiari si possono evidenziare:

- l'ordinario svolgimento dell'attività in modalità agile;
- la rimodulazione dell'organizzazione del lavoro e degli uffici riducendo la presenza di personale e utenza con piani di turnazione/rotazione e scaglionamento degli orari di ingresso e uscita per garantire un contingente minimo di personale da porre a presidio di ciascun ufficio;
- lo svolgimento delle attività e servizi indifferibili attraverso servizi informatici o telefonici oppure, laddove non possibile, con appuntamenti cadenzati in sede previa la dotazione al personale di adeguati DPI;
- il collocamento di parte del personale in attività di formazione in remoto;
- l'esenzione di parte del personale quale *extrema ratio* nel caso in cui sia verificata la non praticabilità di soluzioni alternative quali lavoro agile, congedi, ferie pregresse ecc.

## 3. Trasporti

Rispetto al protocollo condiviso del 14 marzo 2020, quello sottoscritto dal Ministero delle Infrastrutture e Trasporti con le organizzazioni datoriali e sindacali in data 20 marzo 2020 **(34)** pone l'attenzione, oltre alla tutela del personale, anche a quella dei passeggeri con la previsione della installazione di dispenser di soluzione idroalcolica a loro uso, il contingentamento della vendita dei biglietti per garantire il rispetto della distanza interpersonale e, laddove non fosse possibile, l'obbligo per i passeggeri di dotarsi di mascherine e guanti, l'apposizione, a bordo dei mezzi, di cartelli per i viaggiatori con le corrette modalità di comportamento. Relativamente ai lavoratori, gli adempimenti comuni a tutti i settori del trasporto, riprendono sostanzialmente quelli del protocollo del 14 marzo 2020 con alcune differenze: la possibilità di usare i separatori di posizione in subordine ai DPI; la dotazione di dispositivi automatizzati di rilevazione della temperatura nei luoghi strategici (sale operative, sale di controllo ecc.); una deroga al divieto di trasferta per le attività che la richiedono necessariamente; la raccomandazione di non usare spogliatoi dove ciò non sia previsto obbligatoriamente.

Rimandando alla lettura integrale del protocollo per l'elencazione completa delle misure previste, si evidenziano degli aspetti peculiari per i singoli settori, relativamente alle misure di contenimento, che qui si riportano:

Settore aereo: viene individuato un ruolo specifico del medico competente nell'indicazione di eventuali DPI integrativi a mascherina e guanti per gli operatori che dovessero necessariamente entrare a più stretto contatto con il passeggero; è prevista la parificazione degli autisti dei camion per il cargo aereo agli autisti del trasporto merci;

Settore autotrasporto merci: le consegne di pacchi, documenti e altre tipologie di merci espresse possono avvenire senza contatto con i riceventi; ciò vale anche per le consegne a domicilio nelle quali può essere omessa la firma di avvenuta consegna; anche nel lavoro all'aperto, quando non si può rispettare la distanza interpersonale, è necessario l'uso delle mascherine; deve essere assicurata la turnazione degli addetti alle spedizioni e al carico/scarico delle merci;

Settore trasporto pubblico locale stradale e ferrovie concesse: treni e mezzi pubblici devono essere igienizzati e disinfettati almeno una volta al giorno; il posto di guida deve essere distante almeno



un metro dai passeggeri; vanno utilizzate per la salita dei passeggeri solo le porte centrali e posteriori; è sospesa l'attività di vendita e controllo dei titoli di viaggio a bordo;  
Settore marittimo e portuale; evitare per quanto possibile i contatti tra personale di bordo e personale di terra; l'attività di disinfezione deve essere svolta da personale dedicato durante la sosta in porto, ad eccezione delle navi da carico impiegate su rotte la cui navigazione avviene per più giorni consecutivi, in cui la procedura viene applicata dal personale di bordo opportunamente istruito; per quanto possibile devono essere organizzati sistemi di ricezione dell'autotrasporto e di utenti esterni e passeggeri che evitino affollamento di persone; per gli scambi di documentazione in genere vanno privilegiati sistemi telematici; per figure professionali specifiche vengono sospese le attività di registrazione e consegna PASS per l'accesso a bordo della nave a fini di security.

#### 4. Edilizia

Rispetto al protocollo condiviso del 14 marzo 2020, quello sottoscritto dal Ministero delle Infrastrutture e Trasporti con le organizzazioni datoriali e sindacali del settore edile in data 19 marzo 2020 (36) contiene diversi aspetti peculiari di cui vengono di seguito elencati i più significativi:

- l'obbligo da parte del coordinatore per la sicurezza nell'esecuzione dei lavori (CSE) di integrare il Piano di Sicurezza e Coordinamento (PSC) e la relativa stima dei costi con i protocolli di sicurezza anti-contagio;
- l'obbligo del controllo della temperatura corporea prima dell'accesso del personale al cantiere (nel protocollo condiviso del 14 marzo 2020 tale adempimento costituisce invece una facoltà);
- le procedure di accesso dei fornitori esterni devono essere integrate nel PSC;
- le operazioni di pulizia e di sanificazione vanno estese agli alloggiamenti e ai locali anche esterni al cantiere, ai mezzi d'opera con le relative cabine di guida e di pilotaggio, alle auto di servizio e/o a noleggio e ai mezzi di lavoro quali gru e mezzi operanti in cantiere; il datore di lavoro deve consultare RSPP, medico competente e RLS/RLS-T nello stabilire la periodicità della sanificazione;
- le aziende che effettuano le operazioni di pulizia e sanificazione devono definire i protocolli di intervento specifici in accordo con gli RLS/RLS-T;
- qualora le lavorazioni da eseguire in cantiere impongano di lavorare a distanza interpersonale inferiore al metro e non siano disponibili idonei DPI, le medesime lavorazioni devono essere sospese fino a reperimento degli stessi;
- nel caso di attività che non prevedono obbligatoriamente l'uso degli spogliatoi, è preferibile non utilizzarli;
- gli spazi per la mensa e spogliatoi devono essere sanificati almeno una volta al giorno;
- per le misure di regolamentazione legate al COVID-19 il medico competente deve collaborare, oltre che con il datore di lavoro e il RLS, anche con il direttore di cantiere e con il CSE ove nominato.

Si rimanda alla lettura del documento integrale per tutte le altre misure non riportate nel presente elenco e per l'appendice relativa alle ipotesi di esclusione della responsabilità civile per i casi di sospensione "obbligata" delle lavorazioni legata all'emergenza COVID-19.

#### 4. GESTIONE OPERATIVA E PECULIARITA' ORGANIZZATIVE NEL TERRITORIO DI ATS BRIANZA

##### a. **AZIENDE non sanitarie o sociosanitarie che svolgono attività essenziali definite da DPCM 10/04/2020**

##### 1. Ingresso in azienda

- Misurazione della temperatura corporea facoltativa secondo indicazioni del Protocollo Condiviso, con le seguenti principali eccezioni:
  - Obbligatoria nel settore edile per autorizzati all'attività
  - Raccomandata misura della temperatura corporea per clienti e addetti in supermercati, ipermercati, discount e farmacia
- Allontanamento dei soggetti con riscontro di temperatura corporea > 37,5 °C.
  - Assistenza prestata da addetto primo soccorso (o altro soggetto formato allo scopo) dotato di DPI
  - Far indossare maschera chirurgica al soggetto sintomatico e isolarlo in un luogo adatto
  - Organizzare eventuale rientro al domicilio in sicurezza
- Per chi viene ammesso in ambiente di lavoro, esercizio dell'attività con distanziamento o, in caso di impossibilità, uso dei DPI

## 2. Insorgenza di sintomi simil influenzali durante il lavoro:

- Far indossare maschera chirurgica al soggetto sintomatico e isolarlo in un luogo adatto, misura della temperatura corporea
- Assistenza prestata da addetto primo soccorso (o altro soggetto formato allo scopo) dotato di DPI
- In base alla gravità della sintomatologia, riferirsi al MMG e seguire le indicazioni, oppure eventuale chiamata al 112
- Organizzare eventuale rientro al domicilio in sicurezza

## 3. Segnalazione del caso ad ATS

- **In ogni caso in cui vi sia sospetto o certezza (comunque pervenuta) di lavoratori con COVID-19 si richiede (inclusi lavoratori di ditte in appalto o che comunque operano all'interno dell'azienda):**
  - Segnalare il caso allegando **dati anagrafici, residenza, eventuale domicilio diverso ove trascorrere la quarantena, recapito telefonico, eventuale email, nominativo del MMG e data ultimo giorno di lavoro** ad [uo.psal@ats-brianza.it](mailto:uo.psal@ats-brianza.it) nel più breve tempo possibile, ciò al fine di circoscrivere al più presto possibile eventuali focolai. ATS svolgerà l'inchiesta epidemiologica per i familiari e i per i contatti non lavorativi. Il MMG rilascerà il certificato di malattia (o di infortunio sul lavoro, nei casi pertinenti, a cura del medico che ha prestato assistenza).
  - Coinvolgere il medico competente nella valutazione di possibili contatti stretti all'interno del luogo di lavoro con riferimento ai due giorni antecedenti l'inizio dei sintomi o l'assenza dal lavoro. Comunicare, congiuntamente alle valutazioni del medico competente, le seguenti informazioni: **dati anagrafici, residenza, eventuale domicilio diverso ove trascorrere la quarantena, recapito telefonico, eventuale email, nominativo del MMG e data ultimo giorno di lavoro** ad [uo.psal@ats-brianza.it](mailto:uo.psal@ats-brianza.it) nel più breve tempo possibile. ATS rilascia l'attestazione che il MMG utilizzerà per rilasciare il certificato medico con codice V29.0.
  - Se sono coinvolte più aziende che operano nello stesso luogo, le indicazioni si applicano a tutti i datori di lavoro e ai loro medici competenti.

## 4. Rientro dei soggetti che non hanno mai avuto sintomi ma sono stati posti in isolamento fiduciario in quanto contatti stretti di casi COVID confermati o sospetti:

- Riprendono il lavoro trascorsi 14 giorni di isolamento senza necessità di tampone o di certificazione medica.

## 5. Rientro da malattia dei soggetti sintomatici o asintomatici confermati COVID19+

- Trascorsi 14 giorni di clinica silente, per il rientro è prevista l'effettuazione di doppio tampone a distanza di 24 ore; il rientro è possibile soltanto con due tamponi consecutivi negativi.
- Per i dimessi da ospedali nel territorio di ATS Brianza, l'effettuazione dei tamponi è organizzata dagli ospedali, negli altri casi il paziente richiede appuntamento inviando una mail a [app\\_covid@ats-brianza.it](mailto:app_covid@ats-brianza.it) (oppure tel. 039 2384239-317)
- Il lavoratore presenta al datore di lavoro l'attestato di negativizzazione e viene sottoposto a visita medica dal medico competente prima della ripresa delle attività.

## 6. Rientro da malattia dei soggetti sintomatici sospetti COVID19 senza accertamento con tampone:

- Dopo guarigione clinica, ovvero trascorsi 14 giorni di clinica silente, per il rientro è prevista l'effettuazione di tampone
- Il lavoratore riceve dal datore di lavoro una richiesta in cui si specifica il tipo di lavoro svolto in relazione alle attività essenziali autorizzate che presenta al MMG
- Il MMG richiede ad ATS il tampone attestando l'assenza di sintomi
- Il lavoratore richiede appuntamento inviando una mail a [tamponi.prenotazione@ats-brianza.it](mailto:tamponi.prenotazione@ats-brianza.it), allegando l'attestazione rilasciata del medico di medicina generale. L'isolamento continua con certificazione di malattia, contrassegnata con codice V29.0, fino al risultato negativo del tampone. In caso di positività, si trasforma in isolamento domiciliare per patologia accertata (vedi punto 5 precedente) fino a negativizzazione del tampone.
- Il lavoratore presenta al datore di lavoro l'attestato di negatività del tampone e viene sottoposto a visita medica dal medico competente prima della ripresa delle attività.

## 7. Effettuazione test immunologici sul personale in servizio:

- **Attualmente non previsto se non nei casi indicati dall'Unità di Crisi di Regione Lombardia.**

## b. AZIENDE SANITARIE E SOCIO SANITARIE

### 1. Ingresso in struttura sanitaria o sociosanitaria

- Misurazione obbligatoria della temperatura corporea
- Allontanamento dei soggetti con riscontro di temperatura corporea > 37,5 °C, effettuazione di tampone, se possibile prima del rientro a domicilio.
- Assistenza prestata da addetto primo soccorso (o altro soggetto formato allo scopo) dotato di DPI
- Far indossare maschera chirurgica al soggetto sintomatico e isolarlo in un luogo adatto
- Organizzare eventuale rientro al domicilio in sicurezza
- Per chi viene ammesso al lavoro, svolgimento della mansione con le cautele specifiche per gli ambienti sanitari e socio-sanitari

### 2. Insorgenza di sintomi durante il lavoro

- Far indossare maschera chirurgica al soggetto sintomatico e isolarlo in un luogo adatto, misura della temperatura corporea
- Assistenza prestata da addetto primo soccorso (o altro soggetto formato allo scopo) dotato di DPI
- In base alla gravità della sintomatologia, riferirsi al MMG e seguire le indicazioni, oppure eventuale chiamata al 112
- Organizzare eventuale rientro al domicilio in sicurezza, previa esecuzione, se possibile, di tampone

### 3. Segnalazione del caso ad ATS

- La gestione è affidata alla struttura sanitaria con la collaborazione del medico competente
- Il caso deve essere segnalato a [maincorona@ats-brianza.it](mailto:maincorona@ats-brianza.it) da parte del MMG
- Segnalare il caso, allegando **dati anagrafici, residenza, recapito telefonico, eventuale email, nominativo del MMG e data ultimo giorno di lavoro** ad [uo.psal@ats-brianza.it](mailto:uo.psal@ats-brianza.it). ATS svolgerà l'inchiesta epidemiologica per i familiari e i per i contatti non lavorativi. Il medico che ha prestato assistenza compilerà il primo certificato di infortunio sul lavoro (e il referto nei casi previsti, cioè in ipotesi di lesione personale colposa grave o gravissima o di omicidio colposo con violazione delle norme sulla sicurezza sul lavoro).
- Per i lavoratori sanitari e socio sanitari non è previsto l'isolamento nel caso che siano contatti stretti asintomatici di caso lavorativo o extra lavorativo, protetti o non protetti; sono tuttavia obbligati ad utilizzare costantemente protezioni a tutela di terzi.

### 4. Rientro dei soggetti in isolamento fiduciario in quanto contatti asintomatici:

- Attualmente non è previsto isolamento per il personale sanitario

### 5. Rientro da malattia dei soggetti sintomatici o asintomatici confermati COVID19+

- La procedura per il rientro è gestita direttamente dalla struttura con la collaborazione del medico competente.
- Dopo guarigione clinica, ovvero trascorsi 14 giorni di clinica silente, per il rientro è prevista l'effettuazione di doppio tampone a distanza di 24 ore; il rientro è possibile soltanto con due tamponi consecutivi negativi. I tamponi sono eseguiti a cura della struttura.

### 6. Rientro da malattia dei soggetti sintomatici sospetti COVID19 senza tampone di conferma

- La procedura per il rientro è gestita direttamente dalla struttura con la collaborazione del medico competente.
- Dopo guarigione clinica, ovvero trascorsi 14 giorni di clinica silente, per il rientro è prevista l'effettuazione di doppio tampone a distanza di 24 ore; il rientro è possibile soltanto con due tamponi consecutivi negativi. I tamponi sono eseguiti a cura della struttura.

### 7. Effettuazione test immunologici sul personale in servizio

- Attualmente non indicato se non nei casi previsti da Regione Lombardia. Dal 22 aprile è in corso la prima applicazione per ASST e ATS, per un gruppo limitato di popolazione, nell'ambito dello studio proposto dal Ministero della Salute.

### 8. Richiesta tamponi

- Le strutture socio – sanitarie, nei casi previsti, possono inoltrare richiesta motivata di materiale per l'effettuazione del tampone agli indirizzi mail loro comunicati dal Dipartimento di Igiene e Prevenzione Sanitaria. Resta in capo alla struttura il prelievo e la consegna al laboratorio previo appuntamento.



**QUESTO DOCUMENTO E' STATO PREDISPOSTO IN COLLABORAZIONE CON IL GRUPPO DI LAVORO COSTITUITO NELL'AMBITO DEL COMITATO TERRITORIALE DI COORDINAMENTO per la SALUTE E SICUREZZA SUL LAVORO art. 7 D.Lgs. 81/08**

### **NON DIMENTICHIAMO GLI INFORTUNI SUL LAVORO !**

Il 2019 si chiuso in Brianza con un tragico bilancio di infortuni mortali sul lavoro. Fino ad ora, nel 2020, la chiusura di molte attività lavorative ha comportato una minore esposizione ai fattori di rischio che c'erano e che ancora ci sono nei luoghi di lavoro. Con la prossima ripresa, a questi fattori di rischio potrebbero aggiungersene altri ed occorre fare in modo di non provocare altre tragedie oltre a quelle che già ci hanno colpito.

Per questo motivo, oltre a seguire l'evoluzione della pandemia COVID 19, abbiamo continuato a lavorare per la prevenzione.

Nella pagina del sito di ATS-Brianza sono state pubblicate altre storie di infortunio nell'ambito del progetto

#### **IMPARIAMO DAGLI ERRORI**

utili sia per chi deve trarre dall'esperienza utili spunti per effettuare la valutazione dei rischi sia per fare attività formativa nei confronti del proprio personale.

<https://www.ats-brianza.it/it/infortuni-sul-lavoro.html>

Nella pagina dedicata ai **PIANI MIRATI** sono disponibili i materiali utilizzati, in particolare, per i piani attualmente in corso:

- Abbassa l'indice
- Scale portatili

<https://www.ats-brianza.it/it/approfondimenti-sui-rischi-lavorativi-specifici-piani-mirati-di-prevenzione-faq-e-informazioni.html>

Altri materiali sono in preparazione e saranno presto pubblicati per supportare la ripresa in sicurezza.

Buon lavoro a tutti !